Zpravodaj Dobrovolného svazku obcí

KDYŇSKO

ROČNÍK 17 • ČÍSLO 2/2021

Kdyňsko zamčené v okresech

Nová polní cesta, která byla vybudována Státním pozemkovým úřadem v rámci pozemkových úprav a v březnu bezúplatně převedena do vlastnictví obce Libkov. Ta by sama na tuto akci neměla finanční prostředky. Libkov za vybudování nové cesty Pozemkovému úřadu děkuje.

Barbora Černá, starostka obce

Letošní Velikonoce byly hlavně pro děti ochuzené od všech tradic, které si o svátcích jara užívají. A tak se jim je snažily maminky a babičky zpříjemnit jiným způsobem. Symbol jara – krásné vajíčko z pentlí – pomohla vytvořit své devítileté Gábince Skalové maminka ze Stanětic. Hanka Hoffmannová

PS Safír zabavila děti „šifrovanou“ hrou. Více str. 5. Julie Bihunová

V Loučimi likvidovali starý a letitý nemocný jilm. Snímek zachytil, jak část kmene nakládají na auto. Zdeněk Huspek

Člověk v tísni v této době

Organizace Člověk v tísni, o. p. s., působí na Domažlicku již řadu let se svými službami a nic se na tom nemění ani v době nouzového stavu nebo mimořádných opatření. Spolupráce má však samozřejmě svá specifika. V ideálním případě probíhá distančně, a to telefonicky, e-mailem, ale je možné se domluvit i na alternativě a spojit se s pracovnicemi například přes počítač.

Pokud situace vyžaduje fyzické jednání a je neodkladná, je možné se s pracovníky setkat osobně. Setkání pak probíhá v ideálním případě ve venkovních prostorách a vždy za dodržení všech aktuálních opatření.

Kontaktní hodiny fungují každý čtvrtek od 12 do 15 hodin v Domažlicích (náměstí Míru 40), nicméně je doporučeno se s pracovníky domluvit předem telefonicky či e-mailem (778 470 828, plzen.domazlice@pinf.cz). Pracovnice mohou v naléhavých případech přijet také za Vámi.

A s čím se na pracovníky můžete obracet? Pokud máte potíže v dluhové oblasti, řešíte potřebu odkladu splátek, komunikaci s věřiteli či exekutory, ale i pokud zvažujete oddlužení a nevíte jak na to, pak se určitě ozvěte. „*Kontaktovat nás ale mohou také lidé, kteří se dostali do potíží v zaměstnání, s bydlením, neví si rady s dávkami nebo se dostali do úzkých v důsledku aktuální epidemiologické situace – bojují s registrací na očkování, onemocněli oni sami nebo někdo jejich blízký a mají nejasnosti v tom, na co mají nárok, neorientují se v aktuálních opatřeních,*“ vyjmenovává možné situace pracovnice Věra Horváthová. Mohou se objevit obtíže v souvislosti s výchovnými problémy dětí či jejich distanční výukou, pak je možnost zkontaktovat se s Ladou Forstovou (608 226 713, lada.forstova@clovekvtisni.cz), která pracuje s rodinami s dětmi, nebo Eliškou Ferkovou, která se věnuje podpoře vzdělávání dětí. Ostatní kontakty a informace na www.clovekvtisni.cz/plzen nebo www.facebook.com/clovekvtisni.plzenskykraj.

Mgr. Tereza Králová

V Kolovči opravili „saunu“

Na konci roku 2020 dokončilo vedení TJ Slavoj Koloveč rekonstrukci a modernizaci objektu sportovního zázemí u fotbalového hřiště v Kolovči, kterému se neřekne jinak než sauna. Víceúčelová jednopodlažní budova byla postavena v 70. letech minulého století v tzv. akci “Z“. Sloužila tehdy mimo jiné opravdu jako sauna pro regeneraci sportovců, dále jako šatny pro hráče, technické místnosti, sociální zázemí a v patře společenská místnost, provozovaná jako restaurace s proskleným výhledem na fotbalové hřiště.

Stav budovy, která je především fotbalovými hráči stále využívána, byl poměrně žalostný. Proto TJ Slavoj Koloveč ve spolupráci a za finanční podpory městyse Koloveč využil dotačního titulu Krajského úřadu Plzeňského kraje Podpora vybudování a modernizace sportovišť v roce 2020 a objekt rekonstruoval. Celkové náklady akce činily cca 1 mil. Kč, z toho dotace z Plzeňského kraje 500.000 Kč, příspěvek městyse 350.000 Kč a vlastní zdroje TJ Slavoje Koloveč 150.000 Kč. Kolovečtí sportovci i jejich věrní fanoušci se nemohou dočkat, až se po ukončení mimořádných opatření vrátí nejen na fotbalové hřiště, ale i do jeho zrekonstruovaného zázemí. *Mgr. Petra Křížová, kronikářka městyse, foto: Petr Dolejš*

Poděkování

Chtěl bych velice poděkovat občanům městyse Všeruby, kterým není lhostejné, v jakém prostředí žijí. Chtěl bych jim poděkovat, že si všimli a sami od sebe se rozhodli, že vyčistí plné příkopy různých odpadků. Jejich vlastní iniciativou a pílí přispěli ke zvelebení městyse Všeruby a jeho okolí.

Pokud jste se nechali inspirovat a chtěli byste odlehčit přírodě, stačí si na procházku přibalit igelitový pytel a gumové rukavice. Vším potřebným vás i rádi vybavíme. Poté stačí jen na ÚM Všeruby zavolat, kde máme plný pytel odpadků naložit a ekologicky jej zlikvidujeme.

Neuvěřitelné množství „bordelu“ nasbíraly během chviličky i paní Kislingerová s paní Václavovičovou a paní Beranová.

Václav Bernard, starosta městyse Všeruby

Podpora výstavby stanic odpadu

O dotaci na výstavbu překládací stanice směsného komunálního odpadu a ostatního energeticky využitelného odpadu mohou obce zažádat v rámci Dotačního programu překládací stanice odpadu – podpora výstavby (2021), který vyhlásil Plzeňský kraj. Žádosti budou přijímány v období od 26. dubna do 7. května 2021.

Podpora bude poskytována až do výše 85 % celkových uznatelných nákladů. Žádat mohou také dobrovolné svazky obcí a právnické osoby, ve kterých jsou obce nebo dobrovolné svazky obcí společníky se 100 % podílem. Všechny potřebné informace a dokumenty jsou k dispozici na tomto odkazu – https://dotace.plzensky-kraj.cz/verejnost/dotacnititul/986/

Koronavirová doba může obcím prospět

Obtížná koronavirová doba ohrožuje životy lidí, ničí naši ekonomiku. Stala se ale také příležitostí k některým změnám ve prospěch obcí a krajů.

Sledujeme vesměs negativní zprávy o přetížených nemocnicích, úmrtí lidí i ekonomických ztrátách. Jako kdyby neexistovalo vůbec nic pozitivního.

Měl jsem prostor se začíst do knihy Michaela Třeštíka „Chceš-li rozesmát pánaboha“. Fascinující líčení strastí, které přinesla 1. světová válka. Osmnáctiletý vystudovaný absolvent konzervatoře šel do 1. linie bojů na ruské frontě. Každý den vlastně uléhal s obavou, zda přežije bojové akce příští den. V jeho rotě většina spolubojovníků padla. On zázrakem přežil. Po jakémsi intermezzu v ruském zajetí pak vstoupil do československých legií a podnikl strastiplnou cestu do Vladivostoku a zpátky. Především na frontě byli všude padlí a ranění. Šťastně se nakonec vrátil. Ale kolik takových bylo. Chci říci, že přes všechny současné problémy jsme šťastnou generací, která se teď prostě musí trochu uskrovnit.

Omezení ale nesmí trvat dlouho a hlavně nesmí být nesmyslná. Čím absurdnější omezení existují, tím menší je ochota lidí zákazy dodržovat. Na místě je velká opatrnost. Nošení respirátorů i roušek. Ale roušek v prostoru, kde nikdo není, už postrádá význam. Uzavření okresů je v našich podmínkách opatřením nesmyslným a musím trvat na tom, že hloupým. Přináší pouze formalistická čestná prohlášení. Okresy u nás jsou již jen administrativními čárami na mapách. Pokud chce vláda či ministerstvo zdravotnictví uzavřít nějaká území, tak to má dnes logiku pouze v rámci krajů. Proč nemůže obyvatel Libkova překročit pomyslnou čáru a dojet do blízkých Klatov, kde je přece jen jiné obchodní zázemí. A nemít možnost překročit hranice obce je už hloupost úplná, která byla mezitím sice zrušena, ale o něčem to vypovídá. Minimálně o tom, že ministři vůbec neznají administrativní členění státu a neví, že existují obce, které na sebe katastrálně vůbec nenavazují. Při otrockém dodržování takového hloupého zákazu není možné přejít z jedné části města Kdyně (např. Hluboké, ale i Dobříkova či Smržovic) bez toho, aby občan porušil zákaz. Musel by vždy totiž přejít do další samostatné obce Nová Ves nebo Brnířov. Stejně tak není možné, aby byly dlouhé měsíce zavřené kadeřnické a další služby, které člověk prostě potřebuje. Chci se ale vyhnout dalšímu hodnocení nepodařených kroků vlády. Myslím, že si to každý z nás dokáže zanalyzovat sám.

Obrátím minci a uvedu více pozitivního. Na začátku pandemie se zvedla nebývalá vlna solidarity a pomoci. Už na to zapomínáme. Vinit občany ze současné situace není vůbec na místě. Pandemie přináší velké problémy ve státním rozpočtu. Obce to relativně zvládají lépe než kraje. Ty mají jinou výdajovou strukturu a zodpovědnost za fungování přetížených nemocnic a mnoha domovů seniorů. A to není jednoduchý úkol. Povedlo se ale zrušit tolikrát kritizovanou a zcela nemorální daň nabytí nemovitých věcí. V rámci kontroverzního daňového balíčku došlo k významnému zvýšení podílu obcí a krajů na vybraných daňových výnosech. Tady musím říci, že zásluhou velké aktivity Senátu. Zatím se možná to zvýšení podílu z 23,57 % na 25,84 % tolik neprojeví, protože bude beztak doprovázeno sníženou ekonomickou aktivitou a tedy poklesem výnosu daní. Z dlouhodobějšího hlediska je to však pro obce a nakonec i kraje významný krok. V budoucnu sice může dojít k nějakému jinému daňovému mixu, o kterém mluví v hádankách současná ministryně financí, ale podíly obcí na vybraných daních se budou těžko snižovat. A starostové ze všech politických subjektů mají významnou politickou sílu. Je jich celkem 6252. Hejtmanů krajů je sice 14, ale jejich hlas je také veliký, pokud se dokáží dát dohromady. Jsem přesvědčen, že tady covidová situace nabídla příležitost, kterou nakonec Senát ve prospěch obcí a krajů dokázal využít. A to je ta pozitivní zpráva.

Ing. Vladislav Vilímec, senátor

NABÍDKA SEZÓNNÍ PRÁCE

Přijmeme uklízeče, uklízečku do Chatové osady Hájovna. Nástup možný ihned. Info – 724 857 249.

Jarní úklid v Brnířově

Možná jste zaznamenali na sociálních sítích nebo ve své mailové schránce video s malým chlapečkem. Malý šikula v něm zapáleně vypráví, kolik při procházkách lesem nasbírali odpadků, a vyzývá diváky, aby si také vzali rukavice a uklidili svoje okolí. Na tuto výzvu zareagovaly dvě naše zastupitelky. Je smutným faktem, že jsou tací, kteří na procházce sní sušenku nebo vypijí pití a je jim za těžko si svoje odpadky odnést domů a řádně je vyhodit. Někdo jiný pak místo procházky musí vyrazit do stejných míst s pytlem a nepořádek po nich uklidit. Naše zastupitelky vyrazily na jarní úklid na cyklostezku mezi Brnířovem a Hlubokou. Nasbírané odpadky poctivě vytřídily a vyhodily do příslušných kontejnerů. Cyklostezka prokoukla a nám všem se po ní teď bude chodit líp. Dámy, děkujeme, a doufáme, že uklizené okolí vydrží co nejdéle.

Věra Jandová, Obecní úřad Brnířov

Kotlíkové dotace

Obyvatelé Plzeňského kraje budou mít opět možnost zažádat o dotaci na výměnu stávajícího kotle na pevná paliva s ručním přikládáním nesplňující třídu 3, 4 nebo 5 dle ČSN EN 303-5 za plynový kondenzační kotel, tepelné čerpadlo nebo kotel pouze na biomasu.

Nejprve budou finanční prostředky poskytnuty všem žadatelům, kteří mají již podané žádosti v rámci dotačního titulu „ZÁSOBNÍK - Pořízení ekologického vytápění v domácnostech III“ dotačního programu "Pořízení ekologického vytápění v domácnostech". Pro další zájemce bude poté vyhlášena výzva k podávání žádostí o dotaci v rámci dotačního titulu „ZÁSOBNÍK – Pořízení ekologického vytápění v domácnostech III/2“. Příjem žádostí bude probíhat pravděpodobně od 1. 6. 2021. Více na webu Plzeňského kraje – https://www.plzensky-kraj.cz/dalsi-financni-prostredky-poputuji-do-3-vlny-kotl. *(red)*

Všeruby poskytly azyl německé policii

Všeruby poskytly dočasný azyl německé hraniční policii.

Hranice je znovu uzavřena, tentokráte z německé strany. Nejen přeshraniční pracovníci netrpělivě sledovali rozhodnutí spolkového ministerstva vnitra a zjišťovali podrobné informace k překračování hranice, které se během víkendu několikrát měnily.

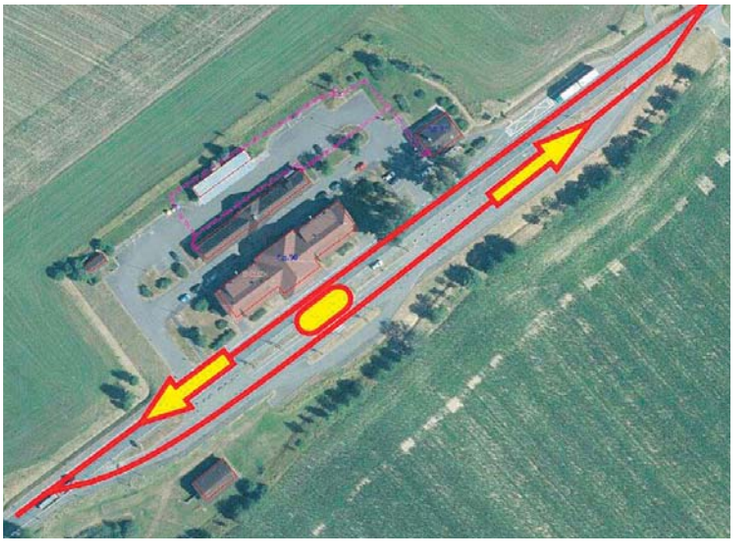

Německo považuje ČR za oblast s vysokým výskytem mutací koronaviru.

Od neděle 14. února 2021 obnovilo stálé kontroly na hranicích s ČR. Hranice mohou překračovat s negativním testem jen dopravci a někteří pendleři, jejichž práci vyhodnotila SRN jako nezbytnou.

Rada městyse Všeruby na svém mimořádném jednání dne 15. 2. 2021 jednomyslně schválila bezúplatné poskytnutí prostorů bývalé celnice a odstavného parkoviště na hraničním přechodu Všeruby/Neuaign v souvislosti se znovuzavedením kontrol na hranici CZ/DE. Díky tomu dojde nejen ke zlepšení podmínek pro výkon kontrol a s tím související bezpečnosti, ale i k rychlejšímu odbavování v obou směrech.

Téměř týden se čekalo na to, jak Ministerstvo vnitra ČR posoudí žádost Německa o to, aby mohli provádět hraniční kontroly na českém území, podobně jako to bylo na jaře loňského roku, kdy na Folmavě kontrolovali Češi na německém území. Od 19. 2. 2021 provádějí policisté bavorské pohraniční policie v souladu s právními normami, mezinárodními úmluvami a souhlasem Ministerstva vnitra České republiky kontroly v místech bývalého hraniční přechodu Všeruby/Neuaign na území České republiky. Bavorští hraniční policisté mají díky tomu zázemí s teplou vodou a WC ve střední části budovy bývalé celnice, kterou městys získal před lety od státu. Na přilehlém parkovišti je umístěný kontejner, ze kterého provádějí vlastní kontroly.

Situaci kolem uzavřené hranice neseme, stejně jako na jaře loňského roku, velmi těžce a pevně věříme, že tento stav nebude trvat dlouho. *Václav Bernard*

Upozornění Technických služeb

Upozornění Technických služeb Kdyně pro podnikající osoby, jejichž provozovny jsou zcela uzavřeny.

Podnikající fyzické a právnické osoby, které mají v důsledku nařízení vlády v souvislosti s opatřeními proti šíření nemoci COVID-19 zcela uzavřené provozovny a nevykonávají v nich žádnou činnost, při které by vznikal odpad, to znamená, že nejsou v současné době původci odpadu a ani nevyužívají službu na svoz SKO, prosím o sdělení této informace na e-mailovou adresu: reditel@tskdyne.cz. Cena bude následně upravena (ponížena) a faktura za svoz SKO bude zaslána až po znovuotevření provozovny. Toto opatření není možné uplatnit zpětně (to znamená např. za předešlý rok). Případné dotazy též rád zodpovím.

Martin Fremuth, ředitel
TS Kdyně, tel. 602724460

Kaple U tří křížů s pozitivní energií

Asi jeden km od středu obce Kout na Šumavě, jižním směrem, při zelené turistické značce stojí kaple U tří křížů.

Dala ji prý postavit, asi v roce 1750, jedna zbožná žena.

Podle pověsti tady zahynulo 27 horníků, kteří zde v blízkosti dolovali železnou rudu pro vrchnostenskou vysokou pec pracující v Peci pod Čerchovem.

Jiné zdroje uvádějí, že se zde dolovala olověná ruda. V blízkosti kaple se v minulosti propadla zem a objevila se stará štola. Kaple je vystavěna na obdélném půdorysu. Čelní stěnu tvoří široký výklenek, v němž jsou na zadní stěně zavěšeny tři kříže. Je u ní pět lip, jedna je přímo u kaple a ostatní jsou v nepravidelném čtyřúhelníku. Uprostřed lip je silné energetické místo a vnímavější příchozí skutečně energii pociťují. Lidmi je toto místo často vyhledáváno a rádi zde postojí nebo posedí na lavičce. Je odtud hezký výhled na Kout na Šumavě, Kdyni, Rýzmberk, Koráb a okolí.

Kaple je zapsána v seznamu památek a udržována ve velmi dobrém stavu. Ještě jedna zajímavost – vrch Ráj u Nové Vsi, kaple Tři Kříže, bývalé slovanské hradiště Tuhošť u Smolova a věž kostela v Domažlicích jsou v jedné přímce.

Helena Klimentová

Historický úspěch s kořeny ve Kdyni

Historický úspěch České republiky v plážovém volejbalu v katarském Dauhá má kdyňské kořeny.

Plážoví volejbalisté Ondřej Perušič a David Schweiner získali zlato na čtyřhvězdičkovém turnaji světové série v katarském Dauhá. Jedná se o zatím největší úspěch České republiky v tomto sportu, který si za posledních 20 let získal obrovskou popularitu a od roku 1996 je sportem olympijským. Dvojice je nyní ve světovém žebříčku na desátém místě a má tudíž obrovskou šanci zahrát si na Letních olympijských hrách v Tokiu. Minulý rok byla olympijská kvalifikace zastavena celosvětovou pandemií, kdy naše dvojice byla na postupovém čtrnáctém místě. Od března tohoto roku se mezinárodní volejbalová federace FIVB rozhodla začít znovu organizovat světovou sérii, ovšem za velmi přísných hygienických podmínek. Turnaj v Kataru byl tak prvním pokračováním. Mezitím v srpnu minulého roku v Opavě získala dvojice Perušič – Schweiner titul mistrů České republiky.

Úspěch je pro naše město o to cennější, že šestadvacetiletý David Schweiner má babičku a otce ze Kdyně, a v našem městě trávil společně se svojí sestrou Luckou každoročně velkou část letních prázdnin u babičky a dědy. Jeho otec Pavel, rovněž aktivní volejbalista, vedl Davida od malička ke sportu, ať už to byl tenis nebo právě volejbal. První kontakty s volejbalem získal David v pražském klubu KOMETA, odkud postupně pokračoval do dalších pražských klubů, až po pozici nahrávače extraligového klubu v Benátkách nad Jizerou. Před sedmi lety se David přesunul z šestkové palubovky na písek a tvoří s Perunem - Ondřejem Perušičem nerozlučnou dvojici.

Vedle plážového volejbalu studuje David Vysokou školu ekonomickou v Praze, rád lyžuje, miluje zvířata a pochutná si na svíčkové a gumových medvídcích. David často volá babičce do Kdyně, která pak v atlase hledá, kde se zrovna její vnuk nachází.

Přejeme našim sportovcům hodně úspěchů a držíme palce v reprezentaci České republiky v blížících se dalších turnajích světové série v mexickém Cancúnu a hlavně pak v účasti na letních olympijských hrách. *Sylva Heidlerová*

Kulturní servis

DUBEN

24. 4. Chodská Lhota, vítání občánků, od 14.00 hod. v sokolovně v Chodské Lhotě.

KVĚTEN

15. 5. Chodská Lhota, pochod "CHODSKÁ BŮTA" s cílem v Lomečku nad Ch. Lhotou, start před OÚ Ch. Lhota od 10.00 do 14.00 hod.

ČERVEN

5. 6. Chodská Lhota, tradiční Pohádkový les pro děti, začátek od 14.00 hod u OÚ.

Konání akcí závisí na příznivé epidemiologické situaci.

Šifrovaná hra děti bavila

Pionýrská skupina Safír Kdyně opět nelenila a na prázdninový týden od 22. do 27. února si připravila pro veřejnost ze Kdyně a okolí další bezkontaktní hru. Nyní se jednalo o Šifrovanou. Lidé se tak mohli naučit nové šifry nebo si zopakovat ty, které už uměli. Zároveň zavzpomínali na místa ve Kdyni. Děti měly k dispozici klíče k šifrám, kterých musely rozluštit celkem 5, aby se dostaly do cíle k odměnám. Naučily se tak šifry, jako mobilní, Caesarovu nebo tradiční morseovku. Jejich úkolem bylo dostat se do drogerie na Náměstí ve Kdyni, odkud se zaslouženě rozdalo přes 60 cen. Děti se tak mohly radovat z maličkostí jako jsou omalovánky, bloček, propiska nebo něco sladkého na zub. *Julie Bihunová*

Odešel charismatický člověk a velký přítel Kdyňska

Domažlický okres ztratil jeden ze svých polistopadových osobnostních symbolů. Pavla Faschingbauera.

Kdo by ho na Domažlicku neznal. Pavel Faschingbauer prožil svůj život naplno a obdarovával nás vznešeností své povahy a nakažlivou lidskostí.

Byl vynikajícím sportovcem. K největším úspěchům jeho sportovní atletické kariéry patřilo vítězství na Evropském poháru v běhu na pět kilometrů. Byl člověkem pevných morálních zásad a vystudovaným pedagogem. Kvůli svému zásadovému postoji nemohl po osmašedesátém roce učit. Živil se tedy u Meliorančního družstva v Horšovském Týně jako dělník. Podle svých slov se tam ale potkal s úžasnými lidmi.

Dálkově absolvoval také Fakultu tělesné výchovy a sportu Univerzity Karlovy v Praze. Atletice zůstal věrný i po skončení své aktivní běžecké činnosti. K atletice přivedl i mladšího syna Pavla, také vynikajícího běžce a mnohonásobného mistra České republiky na dlouhých běžeckých tratích. Listopadová revoluce se pro něho stala dalším životním impulsem a příležitostí.

Nejprve byl kooptován do funkce místopředsedy ONV. Od 1. ledna 1990 se pak stal rozhodnutím vlády prvním a jediným přednostou Okresního úřadu v Domažlicích. Byl sice oficiálně úředníkem, ale všemi vnímán jako první muž okresu, reprezentant našeho Domažlicka. Bylo by na dlouhý seznam vyjmenovávat všechny věci, které svým vlivem dokázal prosadit či ovlivnit. Bez něho by dnešní Domažlická nemocnice určitě nestála. Má také výrazné zásluhy na zlepšení podmínek sociálních služeb v Domažlicích, Černovicích a také u nás ve Kdyni. Byl klíčovou osobou, která prosadila výstavbu dnešního Domova seniorů ve Kdyni. Spolupracoval přitom velmi úzce s kdyňskou radnicí.

A hlavně se nebál. Osobně jsem s ním byl přítomen při jednání na generálním štábu armády. Tam jsme dohodli převod užívacích práv k majetku bývalých kdyňských kasáren na Okresní úřad v Domažlicích. Samotné město tehdy ještě nemohlo nemovitosti získat. Až později po vzniku krajů se mohly všechny majetkové věci narovnat. Pavel Faschingbauer po zrušení okresních úřadů pak ještě stál včele Okresního ústavu sociálních služeb a po jeho rozdělení dnešního Centra sociálních služeb v Domažlicích. Zažil tak ještě dokončení výstavby domova seniorů ve Kdyni a byl přítomen jeho slavnostnímu otevření a později i u oslav kulatých výročí jeho fungování.

Bylo by málo neúplné Pavla Faschingbauera představovat pouze jako bývalého reprezentanta okresu Domažlice.

Byl především noblesním člověkem, jehož přítomnost byla vždy ozdobou každé sešlosti. Navštěvoval pravidelně Kdyňsko. A to nejen radnici, ale konkrétně třeba do Brnířova ho přiváděla záliba v chovu poštovních holubů. Byl v tom nejlepším slova smyslu renesančním člověkem, na kterého se nedá zapomenout. O jeho úmrtí referoval na prvních stránkách bavorský a regionální tisk. V roce 2008 mu byla za přínos v oblasti obnovení kontaktů a přeshraniční spolupráce s bavorskými sousedy předána společností Bavaria Bohemia prestižní cena „Stavitel mostů“. Město Kdyně mu v roce 2014 udělilo Pamětní list. Naposledy se ve Kdyni při oficiální akci objevil v kdyňské Sokolovně při slavnostním koncertu k 30. výročí listopadové revoluce, kdy zazněla Beethovenova 9. symfonie se Schillerovou Ódou na radost. Byl vynikajícím společníkem, nenapodobitelným svou jazykovou kulturou. Dokázal překrásně recitovat verše Fráni Šrámka a dalších básníků.

Pro jeho slovní projev se stalo typickým používání slova přemýšlení v mnoha podobách. Jeho slovní projevy byly vůbec ozvláštněny použitím netradičních výrazů. Jednou v diskusi poukazoval na zvláštní zabarvení v básnických projevech používaného slovíčka „maně“. Bylo by mnoho toho, co charakterizovalo jedinečnost jeho působení a životních postojů. Byl srdečným, skromným a také velkorysým člověkem. Domažlicko ho bude postrádat. Senát ho proto i z mé iniciativy navrhl v minulém roce na státní vyznamenání. Toho se mu již sice nedostalo, ale nikterak to nesnižuje jeho dílo. Po Pavlu Faschingbauerovi tady zůstává mezera. Ale také mnoho vzpomínek a překrásných setkání.

Ing. Vladislav Vilímec

Vzpomínka na Václava Krafta

Dne 14. března 2021 nás opustil nejen občan Nové Vsi, ale především bývalý starosta obce a letitý starosta SDH Nová Ves-Vítovky. Jako starosta obce působil od roku 1998 po tři volební období. Do sboru dobrovolných hasičů vstoupil v roce 1982, od roku 1990 do roku 2020 byl jeho starostou a po ukončení této funkce nadále ve sboru působil jako místostarosta. Za léta jeho práce v čele obecního úřadu zvelebil obec. Jeho odkaz dále žije a do dnes na něj obec navazuje. Byl poctivý, hodný a obětavý. Pro SDH si vždy našel čas – hasiče dokázal ocenit za jejich práci i výsledky. Nechyběl na žádné brigádě i přes jeho zdravotní problémy. Vždy měl v sobě humor, kterým všechny pobavil.

Čest jeho památce.

OÚ Nová Ves a SDH Nová Ves-Vítovky

KDYŇSKO – informační zpravodaj
vydává: Dobrovolný svazek obcí Kdyňsko
Adresa redakce:
TIC Kdyně, Nádražní 314, 345 06 Kdyně
e-mail: heidlerova@tiscali.cz,
Kdynsko@seznam.cz
Za obsah zpravodaje odpovídá vydavatel.
Redakční rada DSO Kdyňsko si vyhrazuje právo příspěvky nezveřejnit, krátit a redigovat.
Odpovědná redaktorka: Sylva Heidlerová
Evidence periodického tisku
pod č. MK ČR E 15943
uzávěrka příštího čísla: **24. 5. 2021**

V Loučimi likvidovali nemocný jilm

Kamennou zeď, oddělující místní hřbitov u kostela od silnice č. 22, v létě stíní 7 vzrostlých lip, které jsou památkově chráněné. Poslední kmen ve směru od obce ale nebyla lípa, nýbrž jilm a ten musel pryč. Dostal totiž nemoc zvanou Grafióza (nebo též holandská nemoc).

Onemocnění postihuje jilmy a je způsobeno houbou druhu Ophiostoma novo-ulmi, která zamezuje protékání mízy cévami, což způsobuje postupné odumírání nejdříve větví a později celého stromu. Strom uschne nastojato, opadá z něho veškerá kůra a zbyde jen holé dřevo. Houbu přenáší kůrovec bělokaz pruhovaný (Scolytus multistriatus), živící se celulózou z jilmového dřeva. Celulózu ovšem neumí rozložit, proto na sobě přenáší houbu, která jí mimo jiné rozkládá.

Likvidaci stromu u frekventované silnice provedla firma "Péče o stromy a zeleň s.r.o. Lukáš Čermák" ze Starého Klíčova, obor se jmenuje Arboristika a šéf pracuje jako arborista už 13 let. Ve firmě má dalších 6 lidí, na větší nárazové akce najímá externí lezce.

„V současné době sucha a zvýšeného exportu a importu zeleně se zde vyskytuje mnohem více škůdců, kteří likvidují nebo ohrožují naší zeleň a arboristé pracují daleko intenzivněji než kdy předtím," řekl Čermák po skončení první fáze, kdy odřezali a uklidili hlavní větve a horní část kmene. Jeho zbytek zlikvidovali ve čtvrtek 18. března.

Krajní strom byl nemocný jilm.

A jak to probíhalo? Před osmou hodinou ranní přijel jeřáb, na každou stranu silnice od Loučimi a Kdyně se postavil člověk, aby kyvadlově řídil dopravu, a po uvázání horní části kmene ji Lukáš Čermák podřízl morovou pilou s metrovou lištou. Jeřáb kmen zvedl, naložil na auto a došlo na zbytek, spodní část kmene. Ten bylo nutno říznout i z druhé strany, neboť dole byl kmen široký víc než metr. Další postup byl stejný, zvednout, naložit... a bylo hotovo. Operace trvala necelých 50 minut.

„Ten strom může mít i 250 roků," zhodnotil spokojeně práci Lukáš Čermák a všichni se přesunuli do Pocinovic, kde měli další práci.

Text a foto Zdeněk Huspek

Víte, že...

- ***Obec Nová Ves koupila občanům respirátory?*** *Jako před rokem, kdy nás zasáhla první vlna pandemie, i letos jsme mysleli na naše občany. Vloni se sešla skupina dobrovolnic, která našila pro občany roušky a roznesla je každému až domů. Letos, vzhledem ke zhoršení epidemické situace, bylo státem nařízeno používání respirátorů ve vybraných místech. Obecní úřad zakoupil dostatečný počet těchto ochranných pomůcek a opět byly dodány našim občanům až domů. „Chraňme své zdraví a vydržme!" vyzývá Šárka Kraftová.*

- ***Agentura pro podporu podnikání a investic CzechInvest připravila pro starosty vzdělávací kurz ONLINE AKADEMIE PRO STAROSTY?*** *Přináší informace pro rozvoj lokální ekonomiky. Kurz je bezplatný.*

- ***Státní fond podpory investic přijímá do 30. 4. 2021 žádosti o dotace nebo úvěr v rámci programu Brownfieldy?*** *Obce mohou žádat o finanční prostředky na revitalizaci území se starou stavební zátěží pro jiné než hospodářské využití. Revitalizací brownfieldu vznikne občanské vybavení. Žadatelé mají možnost kombinovat dotaci s úvěrem až do výše 90 % uznatelných nákladů. Úvěr je poskytován bezúročně. Informace a dokumenty jsou k dispozici na tomto odkazu – https://sfpi.cz/brownfieldy/*

Z Českého lesa k demarkační linii

Osvobození 1945. Vydalo nakladatelství Resonance Domažlice, autor Bohuslav Balcar. Edice Z Normandie přes Ardeny až k nám

Název knižní publikace již sám o sobě přesně indikuje její obsah. Demarkační linie je fenoménem, který má dlouhou historii, do níž se nejvýrazněji zapsala na konci 2. světové války v Evropě. V kapitole o ní je podrobně popsáno setkání spojeneckých vojsk na Labi i první setkání US Army s Rudou armádou na českém území.

6. května 1945 projelo bez zvláštního odporu bojové uskupení CCB ze 16. US obrněné divize od bavorského Weidhausu / českého Rozvadova, kde předtím probíhaly bojové operace, až na hlavní plzeňské náměstí. Útok dále na Prahu se ale nekonal. Divize se společně s 2. US pěší divizí (Indianhead) pak rozmístila na demarkační linii východně od Plzně, v prostoru města Rokycany a okolí, kde došlo k zatčení válečného zločince K. H. Franka. Za tři dny poté na demarkační linii dorazily první jednotky Rudé armády. *(red)*

Tříkrálová sbírka trochu jinak

Letošní tříkrálová sbírka vstoupila do třetí dekády.

Ty dvě předcházející byly velmi úspěšné. Výsledek – rok od roku stoupající – plnil vždy začátkem nového kalendářního roku všechna periodika, zejména místní. Vždyť ukazoval, jak se dělá v jednotlivých obcích něco, čemu se říká dobročinnost. Do sbírek se zapojovali ochotně dětští koledníci se svými vedoucími či za podpory příslušných škol, někdy spolků, hasičů, svým dílem i jednotlivé obecní úřady.

Z výsledků této bohulibé činnosti se tak mohly financovat charitativní projekty poskytující pomoc lidem, kterou z nejrůznějších důvodů nemůže a hlavně nedělá stát. Ostatně, letáky, rozdávané koledníky, přinášely o tom zevrubné informace a kupodivu byly při koledování žádané a dost podrobně čtené. Na vysvětlení: tříkrálová sbírka byla svými zakladateli od počátku zaměřena výhradně na konkrétní pomoc konkrétním lidem. Bylo tak třeba – hlavně v prvních ročnících – odmítat i dobře míněné rady a doporučení, co z jejího výnosu vylepšit v místním kostele apod.

Zkrátka: radost a uspokojení po ukončení tříkrálového koledování bylo vždy naprosto na místě. Bylo také zaslouženou odměnou všem aktérům.

Tak to bylo vždycky, rok co rok, v prvních měsících roku, tak tomu bylo i v lednu r. 2020. A zdálo se, že to bude i nadále.

Klasik kdysi napsal: „nikdy nic nemá míti nikdo za definitivní“.

Za pár týdnů, či spíše dnů, zajímaly zprávy o nějaké sbírce už málokoho. Chod úplně všeho, a nejen u nás v republice, se začal točit kolem něčeho jiného, neviditelného, slovo koronavirus ovládlo všechny a vše, bez přehánění celý svět. A po roce se ukazuje, že ještě „nějakou“ dobu bude.

Postupně přijímaná restriktivní opatření, jejichž cílem bylo a je zamezení šíření nákazy, nemohla nedopadnout ani na naše koledování.

Sbírka r. 2021 byla vyhlášena také jinak, on-line.

A tak nevyšli koledníci, kasy byly rozděleny do obchodů, kostelů či na jiná veřejná místa, bylo umožněno koledování prostřednictvím SMS zpráv, e-mailem, termín ukončení sbírky byl posunut až na konec března.

S napětím byl sečten výnos. Činil cca třetinu výnosu loňského, jen v několika obcích polovinu.

Schodek je tedy evidentní. Peníze, které šly na už zaběhnuté projekty, budou chybět, žádné nové nelze uskutečňovat. A tak se hledají jiné zdroje. Patrně jeden z nich budou žádosti na samosprávy obcí o příspěvky. Pak bude na nás „dole“, podpořit jakkoliv tyto žádosti: vysvětlováním, přímluvou, hlasováním – i pro sebemenší příspěvek. Říká se, že kapka hloubí kámen.

V nastalé situaci možno vidět i pár kladů:

- všichni ti dárci, kteří letos dávali své příspěvky do kasiček s logem ČKCH, byli naprosto anonymní, nedávali pro efekt, ale s vědomím, že i jejich kapka je jedinečná.
- dávali do kasiček České katolické charity, která si evidentně za celou dobu organizace sbírky vydobyla naprostou důvěru a solidnost.
- že osobní kontakt, vyjití koledníků mezi lidi, je nezastupitelný a nenahraditelný jakoukoliv technikou.

Co na závěr?

Vyslovit velký dík všem dárcům i těm, kteří jim propůjčili své pracovní prostory.

A všem popřát úspěšně prožít rok letošní a ve zdraví a s pevnou důvěrou a vírou, že všechno má svůj smysl a vše dobře dopadne.

Anna Váchalová, Kout na Šumavě

Výnos tříkrálové sbírky na Kdyňsku v r. 2021:

Kdyně	**48 310 Kč**	**Loučim**	**12 161 Kč**
Pocinovice	**14 680 Kč**	**Zahořany**	**3 809 Kč**
Chodská Lhota	**18 720 Kč**	**Všeruby**	**8 471 Kč**
Mezholezy	**2 360 Kč**	**Libkov**	**3 000 Kč**
Spáňov	**2 161 Kč**	**Oprechtice**	**3 010 Kč**
Kout na Šumavě	**33 059 Kč**	**ONLine**	**5 650 Kč**

Celkem na Kdyňsku 155 391 Kč

770 let založení obce Úboč

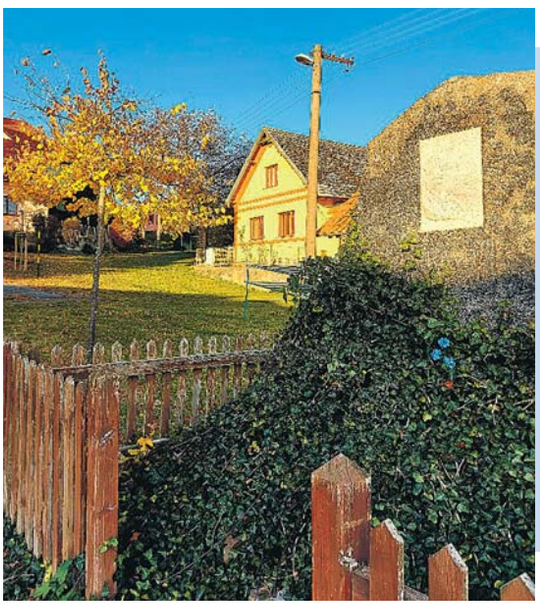

Pokud situace dovolí, obec Úboč uspořádá oslavy ku příležitosti 770 let založení obce, které jsou plánované na 19. června 2021. Srdečně zveme všechny rodáky i ostatní veřejnost na příjemný den s kapelou, občerstvením a kulturními zážitky včetně slavnostní mše.
Další informace na e-mailu: rodaci.uboc@seznam.cz

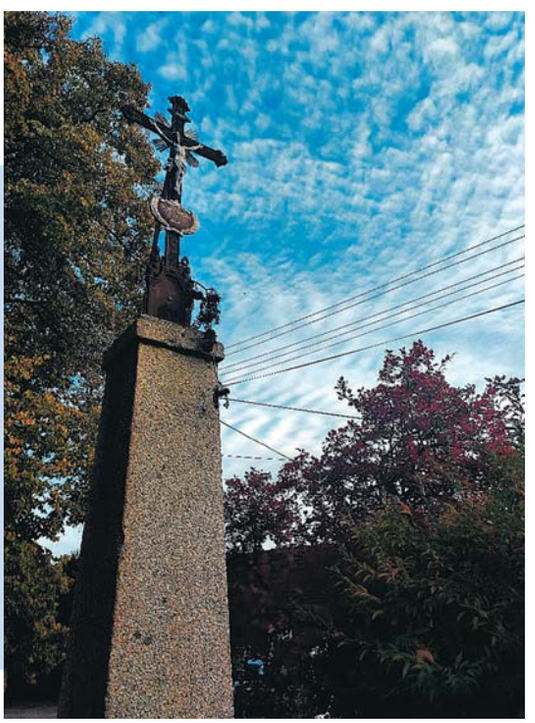

Mrákovští školáci nežijí jen distanční výukou

Před několika dny uplynul rok od chvíle, kdy virová epidemie uzavřela školy poprvé. Z počátečního nadšení byla po měsíci nejistota, po pár dalších týdnech už se děti do znovuotevřené školy vyloženě těšily. Nikdo v tu chvíli nečekal, že bude hůř. Na podzim byly jarní problémy spojené s distanční výukou postupně vychytány, systém začal na straně učitelů i žáků fungovat. Zdálo by se tedy, že vše se v dobré obrátilo. Během ledna ubylo komunikace řešící prospěch, výpadky wi-fi či nedostatečné technické vybavení. V únoru ale začalo e-mailů a telefonátů rodičů i dětí přibývat: stesk, ztráta motivace, frustrace z osamělosti, dlouhé hodiny u počítačových her a na sociálních sítích. Co s tím?

Jedním ze speciálních úkolů bylo upéct dort s logem soutěže.

Bylo jasné, že vymýšlet k dlouhým hodinám sezení v dětských pokojíčcích cokoli dalšího online nemá smysl. Tak vznikla dobrovolná soutěž, která dostala název OFFLINE Z NUDY. Její základní myšlenkou je dostat děti od počítačů, tabletů a mobilů – na vzduch, k tvůrčím činnostem. Mohou plnit 16 disciplín, mírně průběžně upravovaných na základě aktuální, zejména meteorologické situace (tak třeba zimní radovánky a bruslení byly vystřídány jízdou na in-linech nebo na kole). Jaké jsou další disciplíny? Např. chůze, běh, jízda na koloběžce, kruhový trénink, cvičení jógy, malování, stolní hry, pomoc potřebným, vaření a pečení, pletení či háčkování, zaslání dopisu či pohledu blízkým a několik dalších. Systém je založený na fair play – každý soutěžící vždy do večera vyhodnotí, které disciplíny splnil (soutěžit se smí až poté, co jsou splněny všechny školní povinnosti, a samozřejmě se zřetelem ke státním epidemiologickým nařízením, což je limit zejména v možnosti pracovat ve větších skupinách), a zašle tyto informace administrátorům prostřednictvím google classroom.

Soutěž je koncipována na 6 týdnů a právě vstupuje do své poslední třetiny. Síly mezi sebou poměřují jednotlivci zvlášť z prvního a zvlášť z druhého stupně a také celé třídy, přičemž pro zatraktivnění celé akce za tímto účelem vznikla jedna třída zcela nová – složená z učitelů a jejich asistentů. Mimo pravidelných disciplín, které jsou vymezeny buď absolvováním určité vzdálenosti nebo časem, který je bez přerušení třeba činností strávit, dostávají soutěžící různé speciální pobídky. Tak například uplynulý pátek, který je dnem, kdy jsou pravidelně soutěžící nejméně aktivní, mohli za všechny disciplíny získat dvojnásobný počet bodů. O víkendu plnili tzv. DÁLKOVÝ KVADRIATLON – pokud absolvovali chůzi, běh, jízdu na kole i jízdu na koloběžce, místo běžných 4 bodů obdrželi celých deset. Příští víkend bude zaměřen zase na aktivity výtvarné.

Závěrem několik zajímavých statistických informací: do soutěže se od jejího počátku zapojilo 15 učitelů či asistentů a více než 100 dětí. Během jednoho týdne účastníci nachodí přibližně 1000 km, uběhnou 200 kilometrů, 800 kilometrů ujedou na kole, 200 hodin vaří, odešlou 30 dopisů a radost budou mít jistě i základní umělecké školy, protože více než 70 hodin odehrají na hudební nástroje!

Je jasné, že ani OFFLINE Z NUDY dětem stesk po kamarádech a běžném životě nezažene. Snad je to ale jedna z cest, která jim pomůže náročné období překonat.

Lucie Formanová

Kontejnerová stání Koloveč

Městys Koloveč provedl úpravu kontejnerových stání na separovaný odpad.

I v této době v Kolovči nezahálí a stále pracují na zvelebení svého městyse. Tentokrát šlo o úpravu kontejnerových stání na separovaný odpad.

Moderní doba vyžaduje moderní nakládání s odpadovým materiálem. Městys Koloveč disponuje celkem 39 plastovými kontejnery na separovaný odpad (sklo, plast, papír), 4 plastovými kontejnery na směsný odpad, 1 kontejnerem na textil a 1 kontejnerem na elektroodpad. Občané Kolovče umí třídit a za tímto účelem odpadních nádob hojně využívají. Jejich umístění bylo volné na veřejných prostranstvích (8x Koloveč, 1x Zichov) na travnatém nezpevněném povrchu, což byla nevyhovující situace z hlediska jejich přístupnosti, manipulace s nádobami ze strany odvozové společnosti, možnosti úklidu, atd. Nezanedbatelná byla i nevyhovující stránka estetická.

Díky dotačnímu titulu Plzeňského kraje v rámci Programu stabilizace a obnovy venkova mohl městys vybudovat devět nových kontejnerových stání na podkladu se zámkovou dlažbou a obrubou z parkových obrubníků a kovovým oplocením s výškou cca 160–170 cm z taženého prolisovaného plechu s pozinkovou povrchovou úpravou.

Mgr. Petra Křížová, kronikářka městyse Koloveč, foto Petr Dolejš

Koloveč buduje kanalizaci

MĚSTYS KOLOVEČ OBDRŽEL DOTACI NA VÝSTAVBU NOVÉ SPLAŠKOVÉ KANALIZACE

za účelem změny způsobu odvedení a kvalitnějšího čištění odpadních vod v městysi Koloveč.

Rozhodnutím SFŽP ze dne 16. 12. 2020 byla městysi Koloveč poskytnuta dotace ve výši 96 756 879,20 Kč (63,75 %) bez DPH na výstavbu nové splaškové kanalizace v délce 10,64 km (z toho hlavní řad 7716,02 m a přípojky 2922,02 m).

Celkové náklady akce se budou pohybovat ve výši cca 151 775 496,79 Kč bez DPH, a městys Koloveč bude hradit ze svých zdrojů, případně ze zdrojů Krajského úřadu Plzeňského kraje, částku ve výši 55 018 618,- Kč bez DPH (36,25 %).

Je to dobrá zpráva pro občany městyse Koloveč, neboť výstavba nové splaškové kanalizace a navazujících kanalizačních přípojek k jednotlivým objektům v Kolovči je nadčasovou investicí jak pro současné obyvatele Kolovče, tak pro několik dalších generací našich obyvatel, která zajistí s výraznou podporou finančních prostředků ze Státního fondu životního prostředí, že odvádění a čištění odpadních vod v Kolovči bude dlouhodobě splňovat stále se zpřísňující legislativní podmínky v oblasti nakládání s odpadními vodami.

V novodobé historii městyse Koloveč se jedná o největší investiční akci, která vyžadovala dvouletou náročnou projektovou přípravu a inženýrskou činnost a ještě bude v následujících třech letech vyžadovat intenzivní nasazení a zvýšené úsilí všech zainteresovaných stran.

Nyní probíhá zpracování projektové dokumentace na modernizaci čističky odpadních vod, dále příprava zadávací dokumentace pro výběr zhotovitele stavby splaškové kanalizace a přípojek, TDI a koordinátora BOZP.

Od května do konce roku bude také probíhat zpracování projektové dokumentace na jednotlivé kanalizační přípojky včetně domovní části přípojek (jedná se cca o 380 přípojek), které se nachází na soukromých pozemcích majitelů objektů a staveb, a navážou na veřejnou část přípojek do nové splaškové kanalizace.

Zpracování této dokumentace bude vyžadovat velmi úzkou spolupráci a součinnost mezi projektantem, městysem Koloveč a občany Kolovče, resp. majiteli jednotlivých objektů a budov v Kolovči, které jsou nyní napojeny na současnou jednotnou kanalizaci a u nichž bude muset dojít k přepojení odvodů jimi produkované splaškové vody do nově budované splaškové kanalizace.

Náklady spojené se zpracováním projektové dokumentace na nové kanalizační přípojky bude hradit Městys Koloveč, který též zajistí hromadné vydání Územního rozhodnutí na realizaci těchto přípojek.

ZDE BUDE NUTNÁ SOUČINNOST S JEDNOTLIVÝMI MAJITELI OBJEKTŮ A BUDOV A JEJICH SOUHLAS NA SITUAČNÍCH PODKLADECH JEDNOTLIVÝCH PROJEKTŮ, PŘIČEMŽ vlastní přepojení přípojek z objektů či staveb do nového kanalizačního řadu podle zpracované dokumentace si budou hradit majitelé objektů či staveb na své náklady.

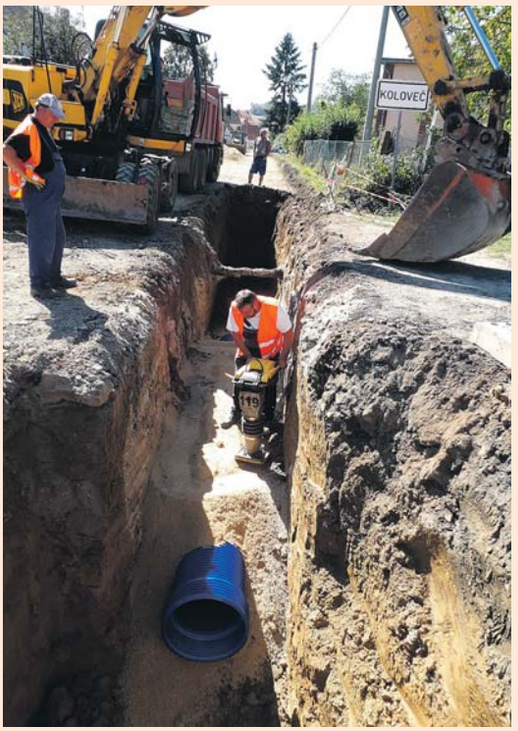

Stavební práce na kanalizačním řadu a přípojkách a související stavební práce na čistírně odpadních vod budou v Kolovči probíhat od 2/2022 do 12/2023, s navazujícím zkušebním provozem od 1/2024 do 12/2024 a to za omezeného silničního provozu osobní a autobusové dopravy, s vyloučením nákladní dopravy s jejím odkloněním na objízdné trasy.

Ing. Václav Pergl, starosta městyse Koloveč, foto Petr Dolejš

Požár bývalé celnice u Všerub

Hasiči v noci 16. března vyjížděli k požáru, jenž vypukl v bývalé celnici na hraničním přechodu u Všerub. V jedné z místností, kterou v současnosti využívají němečtí policisté jako zázemí při kontrolách. Hořet začalo od přímotopu a od něj se plameny šířily dál.

Oheň nakonec uhasil jeden z německých policistů, a tak se událost naštěstí obešla bez zranění a větších škod.

Podle starosty Všerub Václava Bernarda zapříčinila požár technická závada na jednom z přímotopů. „Buď nevypnula tepelná pojistka a přístroj se přehřál, nebo se porouchal ventilátor," nastínil možné varianty. V blízkosti objektu se tou dobou pohybovali tři němečtí policisté, kteří měli službu. „Když šel jeden z nich na toaletu a otevřel vstupní dveře, vyvalil se na něj hustý dým. Okamžitě běžel pro hasicí přístroj a požár zlikvidoval," popsal Bernard.

Na místo požáru dorazili jako první dobrovolní hasiči ze Všerub, kteří učinili nezbytné úkony bránící ohrožení životů osob a majetku. Po příjezdu profesionálních hasičů z Domažlic a dobrovolných hasičů ze Kdyně došlo k celkovému odvětrání prostor a šetření příčiny vzniku požáru. Celková škoda se vyšplhala zhruba na 250 tis. korun.

Městys Všeruby

2021
Sčítání lidu, domů a bytů

www.scitani.cz

BEZPEČNĚ, ONLINE, RAZ DVA. SČÍTÁNÍ ZAČÍNÁ 27. BŘEZNA 2021.

Průběh sčítání

Sčítání 2021 začíná rozhodným okamžikem o půlnoci z 26. na 27. 3. 2021. Do 9. 4. 2021 má každý možnost sečíst se online prostřednictvím elektronického formuláře na webu www.scitani.cz nebo v mobilní aplikaci. Kdo se nesečte online, má zákonnou povinnost od 17. 4. do 11. 5. 2021 vyplnit a odevzdat listinný formulář. Jeho distribuci zajišťují sčítací komisaři.

Vzhledem k současné epidemické situaci připravil ČSÚ v součinnosti s Českou poštou a hlavní hygieničkou České republiky distribuci a sběr listinných formulářů, při kterých dojde k výraznému omezení fyzických kontaktů mezi sčítacími komisaři a obyvatelstvem. Distribuce formulářů do domácností bude probíhat podobně, jako nyní probíhá doručování doporučených poštovních zásilek, při dodržování přísných hygienických pravidel (ochranné pomůcky, dezinfekce, fyzický kontakt primárně venku, minimalizace doby kontaktu). Z tohoto důvodu nebudou sčítací komisaři pomáhat s vyplňováním formulářů. V případě potřeby se však můžete obrátit na infolinku 840 30 40 50. Vyplněné formuláře bude možné odeslat v předtištěné obálce prostřednictvím schránek České pošty nebo odevzdat na cca 800 kontaktních místech České pošty (vybrané pobočky). Odeslání bude zdarma. Kontaktní místa budou provozována za zvýšených hygienických požadavků.

Koho se sčítání týká

Sčítání 2021 je povinné pro všechny osoby, které mají k rozhodnému okamžiku trvalý pobyt nebo přechodný pobyt nad 90 dnů na území ČR. Sečíst se musí každá taková osoba, bez ohledu na místo skutečného pobytu, věk, svéprávnost a zdravotní stav. Za osoby mladší 18 let, osoby omezené ve svéprávnosti a podobně provádí sečtení jejich zákonný zástupce, opatrovník nebo osoba k tomu oprávněná. Sčítání se týká i cizinců přítomných v ČR v rozhodný okamžik, s výjimkou diplomatů nebo cizinců s krátkodobým pobytem do 90 dnů.

Kontaktní místa

Kontaktní místa Sčítání 2021 najdete na vybraných pobočkách České pošty a všech krajských správách Českého statistického úřadu. Poskytují široké veřejnosti informace o sčítání a jsou také místy, na kterých lze získat nebo odevzdat listinné formuláře.

Ochrana dat

Bezpečnost dat sčítání je zásadní. Veškeré osobní údaje jsou zpracovávány v souladu s příslušnými právními předpisy a používány jsou maximálně zabezpečené informační systémy.

Přínos sčítání

Výsledky jsou široce využitelné například při přípravě programů bydlení, rozvoji infrastruktury nebo plánování lepší dostupnosti služeb. Informace zjištěné během sčítání ovlivňují činnost veřejné správy, podnikatelské záměry i směřování výzkumných či vědeckých pracovišť a v konečném důsledku ovlivňují život každého z nás.

Podrobnější informace naleznete na webu www.scitani.cz.

Český statistický úřad prodlužuje online fázi sčítání. Umožní tak sečíst se přes internet až do 11. května.

Vítání jara v izolaci

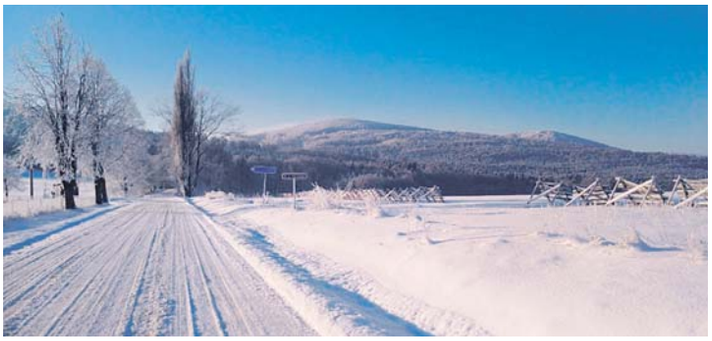

Zimní pohled na Orlovickou horu a Jezvinec z osady Výrov. *M. Jäger*

Mrákovští školáci nežijí jen distanční výukou. Zvláštním úkolem byla stavba papírového modelu školy. *Více str. 9.*

Cílem jarních procházek bývá Kříž na Pohoří u Pocinovic. *Vlastimil Hálek*

Hráz rybníka v Libkově, která byla v březnu zrekonstruována. Rekonstrukci hráze a čapu provedla firma L. Marval v hodnotě 350 tisíc korun. Akce byla financována z rozpočtu obce. *Barbora Černá, starostka obce Libkov*

Nový infokiosek slouží občanům v Kolovči. Městys ho pořídil pomocí dotačních peněz z MAS Český les, z. s. *Vlastimil Hálek*